

Guérande magazine

Terrains de tennis
de Bréhadour

Complexe sportif
Jean Ménager

Groupe scolaire
de Maison Neuve

Village
de Saillé

Groupe scolaire
du Bois Rochefort

Monuments
historiques

**DES INVESTISSEMENTS
PROGRAMMÉS
JUSQU'EN 2020**

DOSSIER

Remparts & Porte Saint-Michel

le **CAMP** d'INTERNEMENT de **GUÉRANDE**

1^{er} avril - 31 oct. 2018

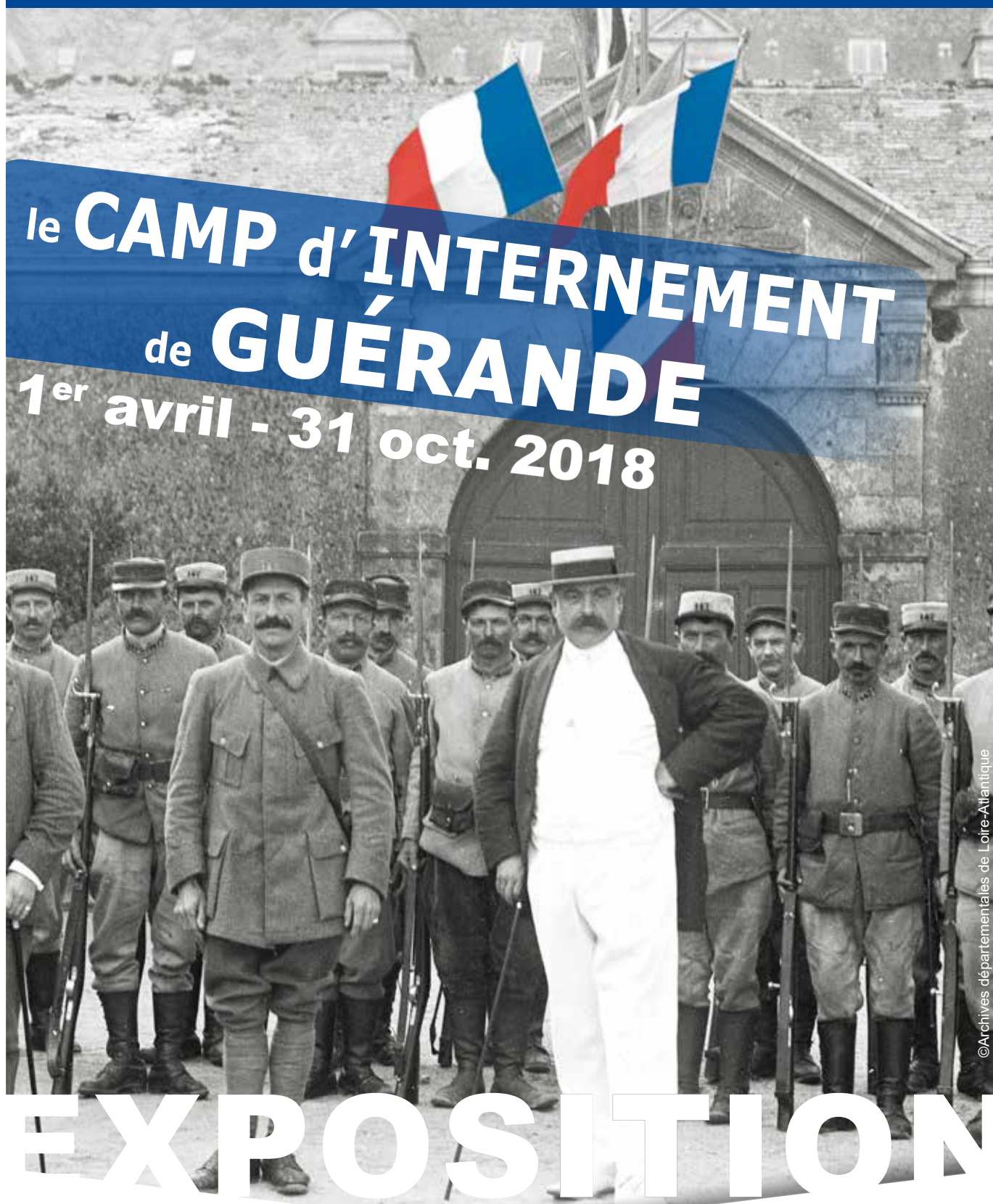

©Archives départementales de Loire-Atlantique

EXPOSITION

VILLES
& PAYS
D'ART &
D'HISTOIRE



Ville de
Guérande

www.ville-guerande.fr



édito sommaire

Chères Guérandaises, chers Guérandais

On aime chaque saison pour ce qu'elle nous apporte. Au printemps les jours s'allongent, la végétation reprend vie, et avec les nouvelles lumières nous sortons de la grisaille hivernale. Cette saison suscite toujours un regain d'enthousiasme et de dynamisme.

Dans cette édition de printemps, vous prendrez connaissance des projets envisagés pour la Ville de Guérande avec un focus sur le plan pluriannuel d'investissement discuté et voté dans le cadre du budget 2018. Ce résultat est le fruit d'un travail de gestion rigoureux et de maîtrise de la dépense publique de la part des élus et des services municipaux que je tiens à saluer et à remercier en cette occasion. Ce plan est un outil de prospective financière actualisé chaque année, élaboré avec ambition pour le développement de notre cité mais également avec beaucoup de prudence.

Comme l'hirondelle du printemps, la Fête Médiévale revient, avec la même passion de la part des bénévoles qui sont toujours aussi actifs afin que tout se déroule parfaitement. Cette fête très attendue attire de plus en plus de monde chaque année. Bravo à tous pour votre investissement !

Que serait la vie d'une municipalité sans les bénévoles ? Notre équipe remercie également toutes celles et ceux qui prennent part à la vie des villages avec des idées toujours plus audacieuses, et qui font que la solidarité n'est pas un vain mot.

Enfin, nous aussi avons notre Tour... des Remparts avec « La Nocturne » qui aura lieu vendredi 29 juin. Une jolie occasion pour se remettre en selle, réviser ses classiques et se préparer au mythique Tour de France, car ce n'est pas la première fois qu'il passe à Guérande ! Vous trouverez dans ce numéro des informations utiles afin de profiter pleinement de l'évènement.

Je vous souhaite bonne lecture.

Stéphanie PHAN THANH
Maire de Guérande

Bien à vous

P 4/5
Actualités

P 6/7
Dossier
Budget

P 8
Jeunesse

- Vacances de printemps : organisation exceptionnellement modifiée
- Découv'Sports en quelques clics
- Lycéens, étudiants, jeunes adultes : la médiathèque c'est aussi pour vous

P 9
Fête Médiévale 2018

Une journée avec... les bénévoles de l'atelier « Décors et Accessoires »

P 10/11
Vie des villages

- Des caisses à savon à Queniquen
- Un (autre) festival en juin à Queniquen... et à Clis !
- La Madeleine accueille l'AMAP de Guérande
- Des boîtes à livres dans les villages
- Vendredi 25 mai : Fêtes des voisins

P 12
Ville d'Art et d'Histoire

- À la rencontre de Frédéric Béchet, un prof de théâtre passionné d'histoire
- « Elle est de quand cette photo ? »

P 13
Tour de France 2018

- Mardi 10 juillet : le Tour de France traversera Guérande
- La Nocturne des Remparts : un avant-goût du Tour de France

P 14/15
tribunes

P 16/17
informations pratiques

P 18/19
agenda

Directrice de la publication : Gwenaëlle Morvan

Rédacteur en chef : Benoît Audrain

Rédacteurs : Service Communication (Chloé Tribert) et les autres services municipaux

Maquette - impression : Second Regard - 02 40 11 63 78

Photos : Ville de Guérande - Guérande avec vous - Guérande Alternance

Vivons Guérande Écologique et Solidaire - Archives départementales

Conseil départemental de Loire-Atlantique - PGAC - Tadam - Ouest France

Consom'acteurs - Claudie Pinel - Cap Atlantique

Tirage : 9 170 exemplaires

Distribution : Toutes les boîtes aux lettres des foyers guérandais.

"Guérande magazine" est à votre disposition à l'Hôtel de Ville, à la mairie annexe de La Madeleine, au CCAS, à la Police municipale, au centre culturel Athanor, au centre technique municipal et à l'office de tourisme.



Retrouvez toute l'info de votre ville sur
www.ville-guerande.fr

Suivez-nous sur   

Une convention à trois pour la corrida Amarris de Guérande



À vos marques ? Partez !

C'est un accord gravé dans le marbre - ou tout au moins signé sur une convention - qui a été conclu au début de l'année. Le club du PGAC, la société guérandaise Amarris Conseil et la Ville de Guérande ont en effet décidé de s'associer jusqu'en 2020 pour l'organisation de la « Corrida Amarris de Guérande ». Les galopades pour les enfants, la course relais pour les familles et les entreprises et les traditionnelles courses adultes 5 km et 10 km seront à nouveau programmées.

Vous pouvez d'ores et déjà réserver votre **dimanche 4 novembre 2018** pour assister ou participer à cet évènement sportif majeur de la presqu'île.

La Silène à Maison Neuve

Un arbre planté à quatre mains... Celles de Stéphanie Phan Thanh, maire de Guérande, et David Samzun, son homologue nazairien et président de Silène. Voilà le symbole choisi pour le lancement de l'opération « Les Tesselles » lundi 19 février dernier. 31 logements locatifs sociaux du T2 au T4 seront livrés en septembre 2019. Pour un logement T3 de 65 m², le loyer sera compris entre 372 € et 437 €. De plus, une maison de santé avec 6 praticiens (ergothérapeute, infirmière, orthophoniste, psychologue, orthoptiste et sophrologue) sera aussi créée en juillet 2019.

David Samzun et Stéphanie Phan Thanh pelles à la main



En bref

PSMV : on fait le bilan

Mercredi 14 mars à l'Hôtel de Ville, les Guérandais sont venus écouter le bilan de la concertation engagée par la municipalité pour l'avenir du secteur communément appelé « secteur sauvegardé ». Il correspond à l'intramuros et à ses pourtours extérieurs. Cette réunion publique faisait suite à la démarche engagée autour de la révision du PSMV et notamment des 4 ateliers organisés d'octobre 2016 à juin 2017.



Pour ceux qui veulent aller plus loin et télécharger le diaporama diffusé :

Pour en (sà)voir +



ou www.ville-guerande.fr/vivre/urbanisme/le-secteur-sauvegarde



La partie des remparts qui sera rénovée grâce au mécénat

Mécénat 2017/2018 : un grand merci aux donateurs

C'est l'heure du bilan pour la première campagne de mécénat impulsée par la collectivité dans le cadre de la restauration des monuments historiques. Les travaux de renforcement des fondations des remparts situés entre la porte Bizienne et la tour de l'Abreuvoir démarreront au cours du mois de juin. 52 764 € ont été récoltés au total. Certains des généreux donateurs ont acheté leur pierre virtuelle sur le mur dédié à cette occasion sur www.guerande-murdesdonateurs.fr.

Des évènements pour l'environnement

La nouvelle édition de la « Journée douce dans les marais salants » se déroule seulement quelques jours après la sortie de Guérande Magazine (dimanche 8 avril de 10h à 18h). Par conséquent, il nous est impossible de vous dire si le soleil et les promeneurs étaient au rendez-vous. Nous pouvons néanmoins vous informer que la Semaine européenne du développement durable aura lieu, comme chaque année à Guérande, **du 30 mai au 5 juin**.

Photo de l'édition 2017 de la Journée douce dans les marais salants



Pour en (sà)voir +



ou <https://youtu.be/VdZAOsQsPgQ>



Réservez votre jeudi 21 juin pour la Fête de la Musique

Fête de la Musique : ce sera le jeudi !

Tout le monde connaît la date nationale de la Fête de la Musique : le 21 juin, 1^{er} jour de l'été. Mais lorsqu'elle tombe en semaine, on ne sait plus trop si les concerts organisés ont lieu le jour même ou le week-end suivant (voire le précédent). Pour la cité médiévale, c'est acté. Ce sera donc **jeudi 21 juin**. Ce même jour, vous pourrez aussi découvrir - et cela jusqu'au dimanche 24 juin inclus - le scénario « Fête de la musique » du Plan Lumière. Les lumières jaunes et orangées seront projetées sur les monuments historiques de la cité (extinction à 1h du matin).

Photo légende



Du 12 au 18 mars, le multi-accueil « Les Castellous » a fêté la Grande semaine de la petite enfance. Ici une des nombreuses activités proposées aux familles : la peinture en musique !

Le budget 2018 de la collectivité a été voté lors du conseil municipal du lundi 26 mars. Présenté à cette occasion comme étant le « budget du second souffle » par Stéphanie Phan Thanh, maire de Guérande, il a également permis de démontrer sa construction à long terme via un plan pluriannuel d'investissement 2018-2020 ambitieux.

Budget

UN PLAN PLURIANNUEL D'INVESTISSEMENT 2018/2020 AMBITIEUX POUR GUÉRANDE

Un programme d'investissement
2018-2020 estimé à plus
de 20 millions d'euros

Construction du groupe scolaire de Maison Neuve : 8 800 000 €

2018 : 120 000 € / 2019 : 861 600 € / 2020 : 4 308 000 €

5,3 millions des 8,8 millions d'euros nécessaires pour la réalisation de ce projet seront déboursés d'ici 2020. Ce groupe scolaire pourra accueillir 12 classes (et potentiellement 4 de plus). Il s'intégrera au cœur de cet écoquartier actuellement en plein développement.

Poursuite de la mise en valeur du village de Saillé : 235 000 €

2018 : en totalité

Durant le mois de mars, la mise en souterrain de l'éclairage public du village a été effectuée. Par la suite, des travaux de réfection de la voirie des rues des Carmes, de l'Aire, Jeanne de Navarre et de la Grande venelle seront réalisés.

Sur tout le territoire de la commune : 3 211 000 €

Travaux espaces publics - voirie : 2 700 000 € > 900 000 € par an

Entretien « Plan Lumière » : 511 000 € > 2018 : 149 000 € / 2019 : 193 500 € / 2020 : 168 500 €

Réhabilitation du complexe sportif Jean Ménager : 1 923 600 €

2018 : 961 800 € / 2019 : 961 800 €

Le complexe Jean Ménager a été construit en 1974. Annuellement, près de 130 000 sportifs et spectateurs le fréquentent. Cette forte utilisation, associée à l'évolution et la diversité des activités pratiquées, explique la programmation de ces travaux.

Couverture des terrains de tennis de Bréhador : 310 000 €

2018 : en totalité

Les deux terrains de tennis extérieurs seront couverts et rattachés à la salle indoor. Cette nouvelle entité comprendra ainsi 4 terrains de tennis permettant la pratique de ce sport par tous les temps.

École du Bois Rochefort : 100 000 €

2020 : en totalité

Cette école publique du centre-ville accueillera la cuisine centrale de Guérande. Cet équipement performant permettra au service de la restauration scolaire de la Ville de préparer près de 800 repas par jour (voire plus) pour les écoliers de la commune. Des travaux d'accessibilité seront aussi réalisés en parallèle.

Restauration des monuments historiques : 3 000 000 €

2018 : 1 500 000 € / 2019 : 750 000 € / 2020 : 750 000 €

Guérande, Ville d'art et d'histoire, protège son patrimoine exceptionnel. Un programme a été élaboré pour restaurer les remparts, la porte Saint-Michel et la collégiale Saint-Aubin.

Autres investissements : 4 456 352 €

Investissements récurrents : 2 528 800 € > 2018 : 970 600 € / 2019 : 854 100 € / 2020 : 704 100 €

Compensations financières de la Ville vers Cap Atlantique (liées aux compétences transférées : zones d'activités, tourisme, etc.) : 427 552 € > 2018 : 213 776 € / 2019 : 106 888 € / 2020 : 106 888 €

Travaux réalisés par les services municipaux (bâtiments et voirie) : 1 500 000 €
2018 : 500 000 € / 2019 : 500 000 € / 2020 : 500 000 €

VACANCES DE PRINTEMPS : ORGANISATION EXCEPTIONNELLEMENT MODIFIÉE

Les vacances scolaires de printemps ont été modifiées par l'Académie de Nantes. Elles sont dorénavant prévues du mercredi 25 avril à 12 h au lundi 14 mai au matin. Néanmoins, sur proposition des écoles publiques, les vacances pour les écoles de Guérande débiteront mardi 24 avril après la classe. Les écoles privées Diwan et Saint-Aubin appliqueront cette même organisation, ce qui implique que les Temps Péri Éducatifs (TPE) du mardi 24 avril après-midi seront remplacés par des cours en classe. Ainsi, l'ALSH (centre de loisirs) sera

ouvert dès mercredi 25 avril au matin. Les activités de Découv'Sports démarreront jeudi 26 avril à 10 h. Le fonctionnement de l'école Saint-Joseph de La Madeleine sera différent : il y aura classe mardi 24 avril (pas TPE l'après-midi) mais également mercredi matin 25 avril. Les transports scolaires seront assurés pour cette école le mercredi mais l'accueil périscolaire, la garderie du midi ainsi que la navette transportant les enfants vers l'ASLH à 12h30 ne fonctionneront pas. Ci-dessous, un tableau récapitulatif de cette organisation exceptionnelle.

DATE		Bois-Rochefort	Pradonnais	Jeanne de Navarre	Jean de la Fontaine (maternelle et élémentaire)	Saint-Aubin	Sainte-Marie	Diwan	Saint-Joseph
MARDI 24 AVRIL	MATIN	CLASSE							
	APRÈS-MIDI	CLASSE (PAS DE TPE)							
MERCREDI 25 AVRIL	MATIN	VACANCES (ALSH DÈS 7H30)							CLASSE
	APRÈS-MIDI	VACANCES (ALSH OUVERTS)							
JEUDI 26 AVRIL MATIN		DÉBUT DES ACTIVITÉS DE DÉCOUV'SPORTS							
JUSQU'AU DIMANCHE 13 MAI INCLUS		VACANCES DE PRINTEMPS							
LUNDI 14 MAI		REPRISE DE LA CLASSE							

info+ Maison de la Famille

02 40 15 10 50

DÉCOUV'SPORTS EN QUELQUES CLICS



Depuis le 26 mars, il est possible d'inscrire son enfant en ligne aux activités de Découv'Sports via le portail Famille. En fonction des places disponibles, les familles peuvent effectuer une réservation jusqu'à 24 h avant la date d'animation. Les annulations, quant à elles, doivent être signalées au plus tard 48 h avant l'animation. Désormais, une facture mensuelle est transmise aux parents à l'issue des séances et le paiement peut bien sûr s'effectuer en ligne. Des permanences à la Maison de la Famille sont pour le moment conservées (dernière date pour les vacances de printemps : mercredi 11 avril).

info+ <https://guerande.portail-familles.net>

LYCÉENS, ÉTUDIANTS, JEUNES ADULTES LA MÉDIATHÈQUE C'EST AUSSI POUR VOUS

À l'âge où l'on délaisse parfois un peu la lecture, la médiathèque offre des ressources et des services bien utiles pour tous les jeunes.

■ Pour réviser ses examens

Du mardi 12 au vendredi 22 juin, des créneaux supplémentaires d'ouverture seront proposés aux étudiants et lycéens préparant un examen (horaires consultables sur www.mediathèque.ville-guerande.fr).

■ Pour s'informer

Le rayon « travail » propose une documentation variée et à jour sur les formations, les métiers et les concours.

■ Pour aider à la recherche d'un emploi

Des ordinateurs avec un accès internet et des logiciels de bureautique sont disponibles. Le wifi gratuit, la revue spécialisée « Rebondir », et des ouvrages relatifs à la rédaction de CV et lettres de motivation vous accompagneront dans vos démarches.

■ Pour se détendre

Découvrez un vaste choix de livres, CD, DVD, magazines et jeux à consulter sur place ou à emprunter.

Pour mémoire, l'inscription à la médiathèque est gratuite pour les moins de 18 ans. Des tarifs réduits sont proposés pour les moins de 25 ans, les étudiants, les demandeurs d'emploi et les bénéficiaires d'un des minima sociaux en vigueur.

info+ médiathèque Samuel Beckett

02 40 24 75 91

mediathèque@ville-guerande.fr



Les jeunes du dispositif « Garantie jeunes » initié par la Mission locale découvrent les services de la médiathèque.

UNE JOURNÉE AVEC... LES BÉNÉVOLES DE L'ATELIER « DÉCORS ET ACCESSOIRES »

Ils sont 8 à travailler tous les jeudis, de septembre à mi-juin, pour créer et entretenir les éléments de décor qui permettront aux visiteurs de se retrouver au temps d'un *Retour de croisade** samedi 2 et dimanche 3 juin 2018.



Hubert, Dominig, Alain, Serge, Daniel et Michel

8h30 - Dominig est déjà à l'atelier, situé à l'arrière du Petit Séminaire. En bon chef de file, il prépare les tâches du jour à effectuer. Ses camarades bricoleurs arrivent les uns après les autres. Ce jeudi 15 mars, à moins de 3 mois de la Fête Médiévale, le rythme commence à s'intensifier !

9h - Chacun est à son poste. L'atelier comporte deux services. Celui de la peinture est piloté par Dominig. Même si chacun est amené à remplir différentes missions, on y retrouve très souvent Hubert, Michel.L et Daniel. Cette équipe est au complet aujourd'hui. La fabrication des grandes figurines avancera donc vite. On trace, découpe puis peint les différents personnages, notamment ceux de 2,50 m qui décoreront les portes de la cité médiévale.

10h45 - Du côté de la menuiserie, on est en sous-effectif ce matin. Gérard, le chef d'orchestre pour cette mission, est parti respirer l'air de la montagne et Michel.T est absent. Il reste donc Alain et Serge qui peaufinent la grande tour de 3 m, imaginée par Gérard. Elle permettra l'installation d'une véritable herse au niveau de la poterne du tricot. Impressionnant.

11h45 - Fin de matinée. Jamais personne ne rentre à la maison lors de la pause du midi. L'atelier « Décors et Accessoires » c'est aussi le partage de moments de détente. Aujourd'hui, le temps est de la partie. On s'affaire donc autour du barbecue pour préparer le déjeuner et reprendre des forces.

13h30 - C'est reparti. Chacun retourne à son poste pour finir sa tâche du jour. Sauf Hubert et Serge : ils sont de corvée de vaisselle aujourd'hui !

16h30 - Cette journée fût productive et certains commencent à rentrer chez eux. Une nouvelle fois, il y aura eu « beaucoup de sciure et de sueur » comme aime à le répéter Dominig. Et ça risque de ne pas changer d'ici la Fête Médiévale.

* Thème de l'édition 2018 de la Fête Médiévale

L'atelier couture

Il existe un autre atelier qui se réunit aussi le jeudi en journée : l'atelier « Couture ». Sa mission principale est de confectionner et rapiécer les centaines de costumes que les couturières mettent à disposition des bénévoles et des visiteurs. Des permanences de location se tiendront en mairie du mercredi 30 mai au vendredi 1^{er} juin de 9h à 18h30 et samedi 2 juin de 9h à 11h.

La Fête Médiévale a toujours besoin de bénévoles !

Le comité de pilotage de la fête est à la recherche de personnes qui souhaiteraient s'investir avant, pendant, voire après le week-end des 2 et 3 juin prochains. De nombreuses missions peuvent être proposées : accueil du public, service lors des banquets, mise en place de matériel, traçage du défilé, etc.

Un appel aux bénévoles volontaires, dynamiques et motivés est donc lancé ! À noter qu'une réunion publique est organisée jeudi 19 avril à 19h à l'Hôtel de Ville.



DES CAISSES À SAVON À QUENIQUEN

Le village de Queniquen sera le théâtre d'un festival un peu particulier samedi 29 septembre prochain. Un forum d'informations sur des thèmes tels que l'alimentation, la culture, la santé ou encore l'énergie sera proposé, tout comme des concerts en fin de journée. Mais ce qui sort un peu de l'ordinaire, c'est l'organisation de deux courses de caisses à savon !

Le festival « Savonne-toi d'paille » est le fruit de l'imagination des membres de l'association locale « Couleurs coteau ». Leurs objectifs : créer du lien, informer et s'amuser. Pour y parvenir, ils ont notamment décidé de proposer aux habitants de la presqu'île - et pas qu'à ceux du village - de dévaler la rue principale de Queniquen, celle qui mène aux marais salants, en caisse à savon. En toute sécurité évidemment : contrôle du véhicule le matin même par les commissaires de course ; test des freins sur 30 m ; port obligatoire du casque intégral, de gants, de chaussures fermées et de vêtements longs. La fédération des caisses à savon de l'ouest sera de la partie pour encadrer. Mais c'est quoi une caisse à savon au fait ? C'est un véhicule sans moteur qui se déplace grâce à la pesanteur. L'idée ici est de demander aux futurs participants de construire leur propre engin (1 pilote plus 3 copilotes maximum) d'ici le jour des courses. Car oui, deux courses seront organisées. Celle du matin - intitulée « On se paille une bonne descente » - sera plus axée sur la vitesse. L'autre en début d'après-midi - appelée « Ça c'est de la caisse » - sera davantage folklorique. Alors si vous souhaitez participer à ce moment convivial, rendez-vous sur le site Internet créé spécialement pour l'occasion. Vous y trouverez toutes les informations utiles. Et vous pourrez alors commencer à bricoler votre caisse à savon !

UN (AUTRE) FESTIVAL EN JUIN À QUENIQUEN... ET À CLIS !

Le coteau de Guérande est très actif. En effet, quelques semaines avant le festival « Savonne-toi d'paille », les associations locales seront également sur le pont pour organiser, en collaboration avec les services du Patrimoine et de la Culture de la Ville, le « Festival 2 Villages ».

Le temps d'un week-end, la traditionnelle fête de village sera revisitée. Ainsi du 15 au 17 juin, les deux villages accueilleront de nombreuses animations : une exposition de photographies, un bal sur le terrain du Tenny le vendredi soir, des spectacles des enfants des ateliers culturels, des espaces de jeux de société surdimensionnés, des contes, des balades, des concerts (notamment le samedi soir à Clis), un marché des producteurs le dimanche matin ou encore un goûter géant le dimanche après-midi pour clôturer ce temps fort ! Trois jours de fête, pour s'é mouvoir, partager une aventure humaine et artistique animée par l'envie de créer une rencontre entre les artistes, les habitants et le public dans ces lieux si charmants. Le programme détaillé sera disponible au début du mois de mai.

info+ www.stdp.fr

Pour écouter la
chanson



© Ouest France

info+ centre culturel Athanor

02 40 24 73 30



LA MADELEINE ACCUEILLE L'AMAP DE GUÉRANDE

L'association « Les consom'acteurs de la Presqu'île guérandaise » gère 8 AMAP sur le territoire (associations pour le maintien de l'agriculture paysanne). Elle animera le bourg de La Madeleine samedi 26 mai de 10h à 17h afin de fêter son 10^e anniversaire.

Des animations, un marché de producteurs locaux (autour de l'église) ou encore des ateliers thématiques (salles de la mairie annexe, Saint-Joseph et du restaurant scolaire) seront proposés durant toute la journée. Il sera même possible de déjeuner sur place !

Cette manifestation est organisée afin de répondre de manière exceptionnelle aux trois objectifs principaux de l'association, à savoir créer du lien social entre les consommateurs et les producteurs, promouvoir une agriculture biologique et équitable, et faciliter l'accès et l'éducation à une alimentation issue de cette agriculture.

info+ www.consom-acteurs.fr

DES BOÎTES À LIVRES DANS LES VILLAGES

Jeudi 15 mars s'est déroulée l'inauguration des nouvelles boîtes à livres sur la commune. Après les deux premières boîtes réalisées et installées par les services Techniques municipaux l'année dernière dans les villages de Saillé et La Madeleine, trois nouvelles boîtes ont été positionnées. Elles ont été offertes à la municipalité par l'antenne guérandaise du Lions Club « Fleur de sel ». Catherine Cebron de Lisle, présidente de l'association, a accompagné Stéphanie Phan Thanh, maire de Guérande et Catherine Lacroix, adjointe au maire en charge de la Culture et du Patrimoine, lors de cette inauguration au sein du quartier du Léchet. Queniquen - sur le terrain du Tenny près du terrain de pétanque - et Careil sont les deux autres lieux qui ont été choisis.

Deux autres boîtes à livres, également offertes par le Lions Club, seront prochainement placées au niveau du parc



de la Coulée verte en centre-ville, près des jeux, et du village de Brézéan sur la route de Mesquer. Ces installations sont un peu différées car les deux sites feront l'objet d'un réaménagement paysager en amont.

Le choix des lieux ne s'est pas effectué au hasard. En effet, ce sont des lieux de vie. Ce dispositif simple s'inscrit dans cet objectif. De plus, les boîtes à livres permettront la circulation des ouvrages, leurs donneront une « deuxième vie » et seront de précieux outils qui agiront pour la lecture et contre l'illettrisme.

info+ médiathèque Samuel Beckett

02 40 24 75 91

VENDREDI 25 MAI - FÊTES DES VOISINS

Depuis de nombreuses années, la municipalité aide les habitants pour l'organisation de la Fête des Voisins, pilotée nationalement par l'association « Immeubles en fête », en prêtant du matériel et en offrant des kits de communication. L'année dernière, 28 référents ont ainsi préparé ces rassemblements de voisins sur tout le territoire de la commune. Pour 2018, c'est la date du vendredi 25 mai qui a été choisie. Cependant, la municipalité a décidé de laisser la possibilité aux organisateurs de choisir un autre jour s'ils le souhaitent.

Vous aimeriez y participer ? Renseignez-vous auprès du service Communication de la Ville pour savoir si une fête est organisée près de chez vous. Vous envisagez éventuellement d'en préparer une dans votre quartier ou votre village dès cette année ou l'année prochaine ? Faites-le savoir (même si il n'y a plus de possibilité de réserver du matériel cette année).

info+ service Communication

sophie.brongiart@ville-guerande.fr

À LA RENCONTRE DE FRÉDÉRIC BÉCHET, UN PROF DE THÉÂTRE PASSIONNÉ D'HISTOIRE



Frédéric Béchet est professeur de théâtre pour les ateliers culturels de l'École des Arts et du Patrimoine depuis 2010. En février dernier, il a exceptionnellement animé un stage de théâtre dans le cadre du programme de commémoration du centenaire de la fin de la Première Guerre mondiale. De quoi associer ses deux passions.

Donner envie aux élèves de jouer la vie des hommes, femmes et enfants enfermés au sein du petit séminaire de Guérande lors de la Première Guerre mondiale, voilà quel a été le challenge pour Frédéric Béchet en février. Il n'a pas hésité à relever le défi lorsque celui-ci lui a été proposé. Ignorant totalement ce pan de l'histoire communale, il s'est renseigné, s'est imprégné du bâtiment et s'est projeté une centaine d'années en arrière grâce aux photographies et documents d'archives*. « *C'était une aventure très particulière et enrichissante d'admirer au plus près ce bâtiment avec les élèves et de découvrir ces destins particuliers dont nous n'avons que des bribes* », confie-t-il. Pour lui, il était indispensable de se rendre sur place car « *ce qui donne le plus d'émotion, c'est le mur toujours debout ou l'objet toujours présent, ils sont les témoins authentiques d'une époque* ».

Alors oui, comme le dit Frédéric, on ne sait pas tout de ces internés. Mais cela lui a permis d'axer son travail sur ces « manques ». C'est ainsi qu'il a construit avec les élèves leur propre histoire. « *Émotionnellement, c'était fort car ils se sont posé beaucoup de questions, se sont comparés à leurs camarades de l'époque, à ces prisonniers présents à Guérande il n'y a pas si longtemps que ça finalement.* »

Pour Frédéric Béchet, les élèves sont acteurs, ils inventent. « *Ce ne sont pas des marionnettes* », comme il aime à le répéter. Une quinzaine d'apprentis comédiens ont ainsi pu apprécier le travail de ce professeur pas comme les autres.

* À découvrir au sein de l'exposition « Le camp d'internement de Guérande », incluse dans la visite des remparts (ouverts du 1^{er} avril au 31 octobre 2018 tous les jours sauf le lundi matin).

« ELLE EST
DE QUAND
CETTE PHOTO ? »

Jeu

Saurez-vous retrouver l'année de cette photo d'archives du cœur de ville de Guérande ?

Deux indices pour vous aider :

- au nord, à l'extérieur des remparts, le bâtiment de la gare de la Compagnie de chemin de fer du Morbihan n'est pas encore détruit,
- intramuros, au nord-est, le poste à incendie des pompiers est en construction.

La réponse dans le prochain numéro de Guérande Magazine (début juillet).





Tour de France 2018

MARDI 10 JUILLET : LE TOUR DE FRANCE TRAVERSERA GUÉRANDE

Le 3^e évènement sportif le plus suivi médiatiquement au monde, après la coupe du monde de football et les jeux olympiques d'été, passera par Guérande mardi 10 juillet 2018. En effet, La Baule a été choisie pour être « ville-départ » de la 4^e étape. Le parcours coupera la presqu'île guérandaise du sud au nord, rendant difficile - et même impossible durant une partie de la journée - l'accès ouest/est et inversement pour les automobilistes. Voici quelques informations pratiques qui peuvent s'avérer utiles*.

Le parcours :

- Le village s'installera à Beslon, à la fois sur Guérande et La Baule (entre le giratoire D92/D192 et le giratoire D92/avenue des Floralies).
- Le départ fictif sera donné place des Salines à La Baule.
- Le départ officiel sera donné à Guérande sur la D774 au niveau de la station de Livéry.
- Les coureurs rouleront jusqu'aux giratoires de Villeneuve, puis de Villejames, jusqu'à celui menant à Saint-Lyphard et se dirigeront ensuite vers le nord du département via la D51.

La circulation :

- Les voies du parcours emprunté par les cyclistes seront inaccessibles de 9h à 13h30 environ, tout comme la route de La Baule D92 (les véhicules publicitaires de la Caravane stationneront sur le parking d'Intermarché). Aucune traversée ne sera non plus possible (sauf pour les véhicules de secours).

À noter : La route Bleue entre le giratoire de Villeneuve et la sortie vers La Baule/Escoublac sera totalement fermée à la circulation à partir de 6h.

Astuce n°1 : Quoi de mieux que de se rendre au village du Tour via Vélocéan ? De Guérande et en quelques kilomètres, vous y serez directement et aisément !

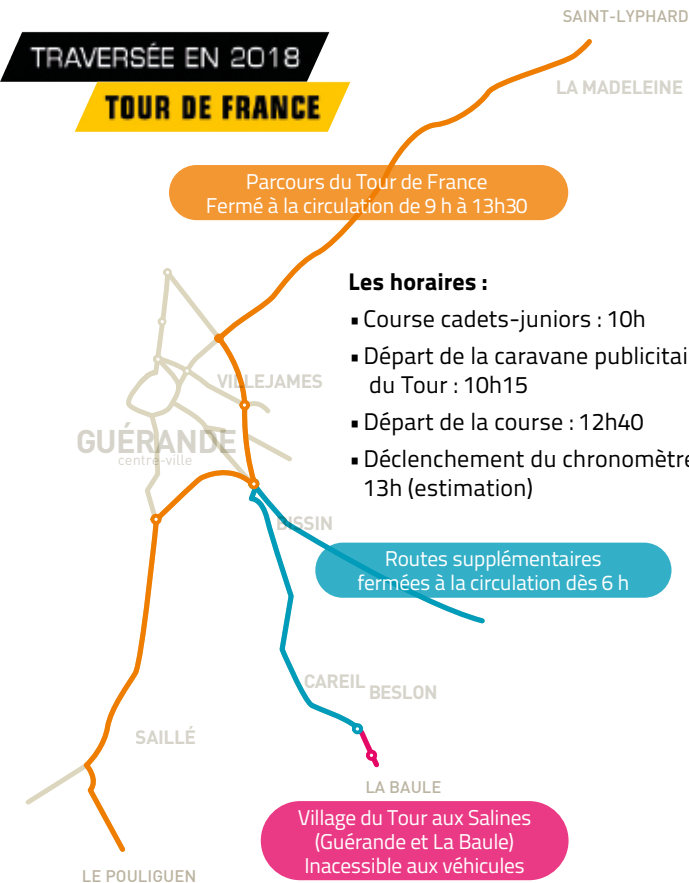

Les horaires :

- Course cadets-juniors : 10h
- Départ de la caravane publicitaire du Tour : 10h15
- Départ de la course : 12h40
- Déclenchement du chronomètre : 13h (estimation)

Les parkings réservés sur la commune de Guérande :

- À l'est du parcours :
 - terrain à côté de l'hippodrome de La Baule à privilégier pour se rendre sur le village du Tour (avant 9h pour celles et ceux habitant à l'ouest du parcours).
- À l'ouest du parcours :
 - terrain à côté de la salle des sports de Kerbiniou,
 - terrain à côté de la piscine Jean-Pierre Dhonneur.
- Les terrains et parkings communaux habituellement mis à disposition des visiteurs pour la Fête Médiévale le seront également à cette occasion

Astuce n°2 : Anticipez en garant une autre voiture de l'autre côté du parcours la veille (ou pensez au covoiturage) et traversez-le à pied ! Puis suivez les déviations pour rejoindre Saint-Nazaire et ses alentours.

Appel à votre mémoire ! Le Tour de France est déjà passé plusieurs fois à Guérande. Vous avez des photos de ces étapes guérandaises ? Nous sommes intéressés par celles-ci. Contactez-nous via communication@ville-guerande.fr

* Sous réserve de modifications

LA NOCTURNE DES REMPARTS : UN AVANT-GOÛT DU TOUR DE FRANCE



Vendredi 29 juin 2018 auront lieu les traditionnelles courses nocturnes cyclistes autour des remparts de Guérande organisées par le Comité des Fêtes de Guérande avec la collaboration de l'Union Sportive Guérande Cycliste. Deux courses se dérouleront sur la boucle d'1,450 km autour de la cité médiévale avec à 18h une course réservée aux cadets. À 20h, place aux adultes avec une course réservée aux 1^{ère}, 2^e et 3^e catégories ainsi qu'aux Juniors.

Tribunes de la Minorité

Une politique financière en échec

Le projet de finances 2018 entérine malheureusement nos avertissements et critiques, chaque année renouvelés. Sans effet. Nous sommes vraiment désolés de n'avoir pas été entendus et de constater que les grandes décisions d'orientation proposées par la Majorité n'ont pas été discutées en amont.

Une hausse des impôts inadmissible

La Majorité s'était engagée à ne pas augmenter les impôts durant toute la durée du Municipice ; c'était là son principal argument de campagne. Un tel engagement implique d'être tenu pour conforter la crédibilité des Politiques et des promesses de campagne.

Nous devons prendre des engagements tenables et les honorer.

Sur le fond nous pensons que la conjoncture actuelle adossée au fait que la charge de l'impôt est déjà trop lourde dans notre pays, ne permettraient pas cette nouvelle hausse de l'impôt. Nous pouvons et devons nous interroger sur un système qui fait porter de plus en plus la charge collective sur les seules classes moyennes. Enfin, nous pouvons nous interroger sur cette annonce de l'augmentation d'un impôt qui est censé prochainement disparaître.

En début de Municipice et pour rappeler précisément les chiffres, notre capacité de désendettement était de 12 ans, puis nous l'avons baissée peu à peu pour atteindre 8 ans l'an dernier afin de pouvoir conduire les investissements annoncés. Tout cela relevait d'une saine politique financière, même si nous ne pouvions critiquer les choix faits (Saillé / Plan Lumières dispendieux/accumulation d'études coûteuses et non rationalisées...). De même la maîtrise des charges de fonctionnement était nécessaire et son succès a reposé sur l'implication de tous les Agents dont on peut saluer les efforts louables et payants.

Mais ce que chacun doit bien clairement comprendre c'est que sans la hausse de l'imposition et la création de nouvelles taxes, notre endettement serait repassé à 11 ans en 2020 soit au plafond de ce qui est autorisé par l'État. La hausse des impôts nous ramène à 9.3 ans en 2020, ce qui ne laissera aucune capacité de manœuvre au prochain Municipice,

sauf à continuer d'augmenter les impôts. Et nous devons encore trouver les moyens de financer la moitié de l'école prévue à Maisonneuve puisqu'en 2020, nous n'en aurons réglé qu'une moitié ! Aucune anticipation de cet investissement !

Les choix faits ne répondent pas non plus à de vrais besoins alors que chaque centime devrait être pesé. Concernant le PSMV, pour ce qui est de l'appel à projet, nous souhaitons rappeler ici que des études ont déjà été conduites et payées ; c'est maintenant le temps des décisions à prendre en concertation avec la population, les acteurs de notre économie et de notre monde associatif (voir gâchis du Musée de la Poupée). Nous refusons de financer une énième étude. Nous ne voulons pas payer des études pour penser à notre place et ne rien faire ensuite.

Quant aux équipements sportifs, les investissements prévus pour la salle Jean Ménager ne correspondent pas aux besoins des usagers, ni à leurs demandes-clubs et enseignants. Nous n'avons pas besoin d'une salle de convivialité commune, ni de vestiaires aussi coûteux (2M€) nous avons besoin d'une salle de sport supplémentaire.

Guérande Alternance depuis 2014 n'a cessé de réclamer un vrai travail d'anticipation de nos Finances et projets, lequel nous semble incontournable, base même de l'action politique puisque « gouverner c'est prévoir » (Emile de Girardin). Avec un Plan Prévisionnel Pluriannuel bien construit, amendé et corrigé au fur et à mesure, nous n'en serions pas là, nous aurions pu discuter de choix aujourd'hui dangereux et utiliser à meilleur escient l'argent public sans recourir à l'impôt parce que nous n'avons pas le choix. Nous sommes acculés et nous léguerons à nos successeurs des Finances déjà grevées pour de nombreuses années.



Pour Guérande Alternance

Hélène Challier, Dominique Migault,
Hervé Naël, Emmanuelle Soalhat
guerande.alternance@gmail.com
Permanences le samedi sur rendez-vous
au 0650 144 244.

Promesses dures à tenir !

Les impôts ont augmenté...

L'actuelle majorité se gargarise depuis des années de ne pas augmenter la pression fiscale. Fidèle successeur de l'ancienne équipe, elle omettait juste de signaler que la suppression en 2009 de l'abattement général à la base de la taxe d'habitation, qui était de 15 %, avait touché 45 % des résidences principales de la commune. Problème, avec la baisse des dotations de l'état survenue depuis 2011, comment parvenir à l'équilibre et financer des projets dispendieux : réfection du village de Saillé, plan lumière (notre groupe est le seul à avoir voté contre)... Subrepticement, on récupérait un peu d'argent sur les parkings payants, on augmentait le prix de location des salles pour les associations tout en gelant drastiquement leurs subventions ; sorte de taxes déguisées en fait. Ne soyons pas dupes des tours de passe-passe !

... et augmentent encore !

Pendant toutes ces années, faisant fi des vents contraires, sourd à nos alertes récurrentes et à nos propositions de nouvelles ressources, le navire a fini par arriver dans une zone de turbulence. Pour éviter le naufrage, il est maintenant indispensable de changer de cap, les impôts vont augmenter ! L'impôt reste utile au bien commun car il participe,

s'il est juste et bien utilisé, à une meilleure réponse aux besoins de chacun-e et notamment aux moins favorisé-e-s. Contrairement à ce qu'on veut nous faire croire, Guérande taxe déjà plus ses habitant-e-s que les communes de la même strate en Loire-Atlantique. Depuis 2014, nous proposons de faire valoir la possibilité d'augmenter la taxe d'habitation sur les résidences secondaires. D'abord balayée d'un large revers de main, la proposition vient d'être adoptée pour 2019. Doit-on s'en réjouir si l'on considère le temps perdu ? Finira-t-on par accepter notre suggestion de contrôler les piscines privées comme le font déjà certaines communes françaises ?

Avant de fustiger la baisse des dotations de l'État, ne faut-il pas lutter fermement contre la fraude fiscale en évitant de contracter des prêts auprès d'organismes qui placent leur argent dans des paradis fiscaux ? De nombreuses pistes, comme celle du budget participatif que nous avons proposée, sont encore à explorer pour donner du sens dans des projets qui servent à tous et qui nous rendront l'impôt plus audible et moins douloureux.



Vivons Guérande Ecologique et Solidaire

Frédéric Miché,
Anne-Gaëlle Révaut,
François Pageau.
vges2020@laposte.net

A l'heure où la majorité annonce une hausse de 3 % de la taxe d'habitation, sous couvert d'une « nouvelle donne politique » qui baisserait drastiquement les dotations aux collectivités, il apparaît primordial de préciser qu'après 4 années de baisse du précédent gouvernement, le gouvernement actuel a décidé de stabiliser la dotation globale de financement sur 2018. Rappelons que d'autres candidats à l'élection présidentielle préconisaient eux, une baisse massive de ces dotations, il est donc peu raisonnable d'imputer cette hausse à un contexte national.

La véritable raison ne serait-elle pas à chercher ailleurs, des coûts mal maîtrisés ? Peut-être bientôt une augmentation du coût du stationnement à Guérande imputé au gouvernement ? Quant au Petit séminaire ? Quelles sont les raisons de l'inclusion inopinée d'un énième projet immobilier ?

Valérie Sauviat Duvert
Conseillère municipale La République En Marche

Tribune de la Majorité

Chers Guérandaises, chers Guérandais,

Quatre ans se sont écoulés, le contexte des collectivités a profondément changé, c'est tout un modèle qu'il nous a fallu réinventer.

Malgré la difficulté d'agir quand l'État se désengage (un million d'euros par an de baisse de dotations, transfert de nouvelles charges) et parce que nous avons dû trouver de nouvelles recettes, nous avons su maintenir un service public de qualité, au plus proche de vos besoins, et porter des projets ambitieux à la hauteur de vos attentes.

Il faut de la patience et de l'opiniâtreté pour faire avancer l'action municipale, et notre équipe concentre beaucoup d'énergie à la recherche de subventions ou de recettes qui, dans le contexte national actuel, sont de plus en plus difficiles à obtenir, mais nous faisons face avec rigueur, avec des choix pas toujours faciles mais assumés et une vision raisonnable de l'avenir, mais également grâce à une dose de créativité, afin de mener à terme les propositions que nous vous avons faites.

Nous restons convaincus de l'utilité de notre action ; les résultats observés en dressant l'inventaire des actions entreprises, des réalisations en cours ou des projets à venir nous confortent dans nos choix.

L'action reste notre moteur et nous poursuivons nos efforts pour :

SOUTENIR : avec la création du Portail Famille, 80 % des familles ont vu leurs démarches simplifiées. Les Guérandais accèdent à de nombreux services avec un gain de temps non négligeable. La politique éducative du territoire a été repensée en concertation avec tous les acteurs concernés.

AGIR : nous pensons qu'une société saine est une société d'échanges, notamment entre les générations. Nous nous sommes battus pour le maintien de l'hôpital intercommunal. Des temps forts ont été pensés pour renforcer les liens intergénérationnels, nous avons favorisé la création d'un jardin collectif ainsi que d'un observatoire de la tranquillité Publique. En outre, afin de promouvoir le mieux-vivre ensemble, nous avons renforcé le pôle handicap et mis en place l'agenda pour l'accessibilité des bâtiments publics.

RENFORCER : la rencontre et l'interactivité sont pour nous de vraies richesses, nous avons imaginé de nombreuses animations qui encouragent les contacts, la journée douce dans les marais, les Retours de plage et les Mardis sportifs pendant la période estivale, le concours des jardins fleuris ou les trophées du sport pour vous mettre à l'honneur, les événements dédiés aux familles comme le Mois de la Famille et ses nombreuses activités, mais également la démocratie participative pour vous entendre et travailler main dans la main et enfin notre soutien aux associations qui animent Guérande et ses villages.

INVENTER la ville de demain, riche de sa mixité avec le lancement de l'éco-quartier de Maisonneuve et son habitat diversifié ; son école, témoin de la dynamique de la

ville de quartier, les commerces et services de proximité qui amélioreront la qualité de vie des quelque 1500 habitants et bien évidemment le respect de l'environnement et la nature au coeur de ce projet.

PROPOSER : pour que notre ville soit accessible à tous, nous avons instauré une aide pour les primo accédants, 90 dossiers ont ainsi pu être confortés depuis 2014, des logements abordables pour les seniors ont été créés proche du centre-ville afin de garder les plus anciens d'entre nous au coeur de l'activité et une nouvelle fois favoriser les échanges. D'ici 2020, l'habitat social verra une progression de 10% concrétisant ainsi notre désir de mixité.

SE DEPLACER dans Guérande et hors de notre commune avec la navette Ty-Gwen reliant les points nevralgiques de notre ville, la plateforme d'échanges de bus et un réseau fortifié de transports en commun vers les communes avoisinantes pour favoriser la mobilité, mais aussi avec l'environnement en ligne de mire des liaisons douces vers la Madeleine.

PRESERVER : nous soutenons la préservation des terres agricoles avec le PEAN, avons mis en place une politique pour abolir les désherbants chimiques et une autre de décabanisation. Des actions d'éducation à l'environnement sont organisées dans les écoles, enfin nous avons obtenu le prix régional de la biodiversité et une 3^{ème} fleur pour la ville

ACCOMPAGNER : les associations avec un forum ainsi qu'un soutien technique et financier, la culture avec une offre riche et diversifiée et les boîtes à livres dans les villages, et enfin les clubs sportifs et les écoles avec une amélioration des équipements sportifs

DYNAMISER : afin de simplifier les démarches un guichet unique à destination des acteurs économiques, une stratégie ambitieuse de dynamisation du coeur de ville et un soutien à un tissu d'entreprise en plein expansion et très attractif

VALORISER : notre patrimoine est d'une richesse sans nom, nous avons établi une convention tripartite pour sa restauration et avons lancé une campagne de mécénat afin que tous nous puissions ajouter notre pierre à l'édifice. Enfin nous avons ; grâce au plan lumière mis la ville en beauté et pourrons désormais scénariser les nombreux événements .

Romain Gary a écrit « Le renouveau a toujours été un retour aux sources » cette citation traduit parfaitement notre action, nous envisageons le futur sans oublier nos racines. Nous sommes honorés d'oeuvrer pour tous les Guérandais, il reste des choses à accomplir, comptez sur nous, nous nous sommes déjà attelés à la tâche.



Pour Guérande avec Vous
Les élus du Groupe
de la Majorité Municipale

Construire en zone archéologique



Un terrain à construire peut se trouver sur une zone archéologique. Pour les (futurs) bénéficiaires d'un permis de construire, il est important de savoir qu'il existe deux zones différentes. Pour la première - appelée zone de prescriptions archéologiques - le service régional de l'Archéologie de la DRAC*, après consultation pour avis, a :

- soit accusé réception du projet en précisant qu'en cas de découvertes archéologiques, le propriétaire doit effectuer une déclaration en mairie,

- soit émis le souhait, par arrêté préfectoral, de diagnostiquer le terrain pour éventuellement engager des fouilles archéologiques (les travaux autorisés par le permis de construire ne pourront démarrer que par la suite).

Pour la seconde - appelée zone de sensibilités archéologiques - ce même service n'est alors pas consulté. Cependant, le terrain peut tout de même faire l'objet d'un diagnostic archéologique.

*Direction Régionale des Affaires Culturelles

info+ www.culturecommunication.gouv.fr

Mise à jour de l'annuaire des professionnels du Guide des services

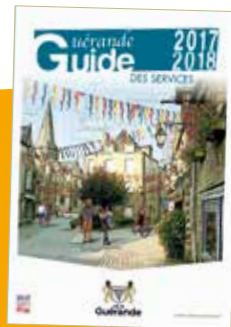

Le Guide des services de la Ville de Guérande est en cours de préparation. Cet ouvrage sera distribué au début du mois de septembre dans toutes les boîtes aux lettres de la commune. De nombreuses informations pratiques y figurent, tant pour les services municipaux que pour les associations ou les professionnels.

D'ailleurs, pour ces derniers, un annuaire de plus de vingt pages leur est consacré. Afin qu'il soit le plus à jour possible, toute remarque au sujet d'un changement d'adresse, d'une création ou fermeture d'enseigne ou encore d'une modification de numéro de téléphone, doit être effectuée auprès du service Communication de la Ville de Guérande.

info+ 02 40 15 60 40 communication@ville-guerande.fr

Cap Info Habitat : pour faire le point sur les aides à l'amélioration !

Vous souhaitez améliorer le confort de votre logement, réduire la facture d'énergie, préserver votre patrimoine ? Vous avez un projet de travaux d'adaptation pour votre logement ? Quelle que soit votre situation, il y a forcément une aide qui correspond à vos besoins.

Pour obtenir des réponses pertinentes à vos questions, n'hésitez pas à prendre contact avec Cap Info Habitat.

Un rendez-vous vous sera proposé à l'espace d'accueil situé 1 place Dolgellau à Guérande, ou en mairie les jeudis suivants de 9h30 à 11h30 :

- 12 et 26 avril,
- 24 mai,
- 14 et 18 juin.

info+ Cap Info Habitat
02 51 75 77 95
www.cap-atlantique.fr

Dates des prochains conseils municipaux :

Lundi 23 avril et lundi 25 juin
à 18h30 à l'Hôtel de Ville (salle Jean IV).

Hôtel de Ville

Lundi au vendredi 8h30 - 12h / 13h30 - 17h30
Samedi - 9h - 12h
(formalités administratives, état civil et urbanisme)

- **Standard** : 02 40 15 60 40
- **Fax** : 02 40 15 60 44
- **État civil** : 02 40 15 38 87
- **Urbanisme** : 02 40 15 60 43
- **Techniques** : 02 40 15 60 41
- **Fax Techniques / Urbanisme** : 02 40 15 68 52
- **Secrétariat du Maire et des Elus** :
02 40 15 60 47 - Fax. 02 40 15 67 66

www.ville-guerande.fr

Coordonnées postales : Toute correspondance est à adresser impersonnellement : Madame le Maire
Hôtel de Ville - 7, place du Marché au Bois
CS 85139 - 44351 Guérande Cedex

Office de Tourisme 0 820 150 044

contact@ot-guerande.fr - www.ot-guerande.fr

Périodes	Du lundi au samedi	Dimanche et jours fériés*
Octobre à mars	9h30 -12h30 13h30 -18h	Fermé
Avril	9h30 -12h30 13h30 -18h	10h -13h 15h -17h
Mai, juin, septembre	9h30 -18h	10h -13h 15h -17h
Juillet et août	9h30 -19h	10 h -13h 15h -17h

Maison de la Famille 02 40 15 10 50

Lundi au vendredi 8h30 - 12h / 13h30 - 17h
accueil.maisondelafamille@ville-guerande.fr

CCAS (Centre Communal d'Action Sociale)

02 40 24 99 57

Lundi au vendredi : 8h30 - 12h / 13h30 - 17h

Le Point Santé Jeunes

02 40 11 06 79 (pendant les heures de permanences) ou
02 40 15 10 50 (Maison de la Famille - hors permanences)
pointsantejeunes@ville-guerande.fr

Permanences :

- **Association Oppélia La Rose des Vents** :
lundi de 16h30 à 19h30 1 fois / 15 jours
- **Psychologue** : mardi de 16h30 à 18h30
et samedi les semaines paires de 11h à 13h.

Cybercentre 02 40 15 64 16

www.cybercentre-guerande.fr
cybercentre@ville-guerande.fr

Mardi : 9h30 - 12h / 16h30 - 18h

Mercredi et vendredi : 16h30 - 18h

Jeudi : 14h - 18h

Des ateliers peuvent être programmés sur d'autres plages horaires.

Centre culturel Athanor

athanor@ville-guerande.fr - www.ville-guerande.fr

- **Accueil et billetterie** : 02 40 24 73 30
Mardi : 10h - 12h30 / 15h - 19h
Mercredi, jeudi et vendredi : 10h - 12h30 / 15h - 18h
Samedi : 10h - 12h
Les soirs de spectacle : 1h avant l'heure de la représentation
- **Administration** : 02 40 24 73 73
Mardi au vendredi 9h - 12h / 13h30 - 17h30

- **Médiathèque Samuel Beckett** : 02 40 24 75 91
Mardi - 15h - 19h, Mercredi - 10h - 12h30 / 13h30 - 18h
Jeudi et vendredi - 15h / 18h
(fermée le jeudi en juillet et août)
Samedi - 10h - 12h30 / 13h30 - 18h
mediatheque@ville-guerande.fr
www.mediatheque.ville-guerande.fr

- **Conservatoire intercommunal de musique** - 02 40 24 72 55

Ecole des Arts et du Patrimoine 02 40 15 10 01

Du lundi au vendredi 9h - 12h / 14h - 17h

(fermé le vendredi après-midi)

ecole.artspatrimoine@ville-guerande.fr

Police Municipale 02 40 42 99 04

Lundi au vendredi 9h - 12h / 13h30 - 17h30

police.municipale@ville-guerande.fr

Gendarmerie 17 ou 02 40 24 90 42

Centre d'Incendie et de Secours

de La Baule - Guérande 18 ou 02 51 75 11 40

Trésor Public de Guérande 02 40 24 90 90

Lundi au vendredi 8h30 - 12h

Lundi, mardi et jeudi 13h30 - 16h.

Déchetterie de Guérande

lundi au samedi 9h - 12h / 14h30 - 18h.

Fermée en cas de fortes intempéries.

Lila Presqu'île 02 40 620 620

lila.presquile@sits.loire-atlantique.fr - lila.loire-atlantique.fr

Hôpital Intercommunal de la Presqu'île Guérandaise Le Croisic (HIPI)

- **Standard** : 02 40 62 65 40
- **Service de médecine** : 02 40 62 65 23
- **Service de soins de suite et de réadaptation** : 02 40 62 65 13
- **Service d'addictologie "La Saline"/HIPI** : 02 40 62 64 71
- **Service d'hospitalisation à domicile / Antenne du Centre Hospitalier de St Nazaire** : 02 40 62 65 46
- **Résidence "Fleur de Sel"** : 02 40 62 64 16
- **Le CAPS** (Pour toute demande de consultation urgente (soirs de semaine, week-ends et jours fériés) : 15

Centre Médico-Social (CMS) 02 40 24 92 35

Conciliateur de Justice

Permanence en mairie les 1^{er} et 3^e mercredis du mois de 9h à 12h (sur RDV : Ville de Guérande 02 40 15 60 40).

CAF (Caisse d'Allocations Familiales)

Informations - prestations : lundi - 14h à 16h

mardi - 9h à 12h30 / 14h à 16h (sans rdv)

jeudi - 13h30 à 16h (sur rdv - 0 810 254 410)

Autres informations sur rdv

- **Aides financières** : 02 53 55 17 02
- **Médiation familiale** : 02 51 83 45 43
- **Revenu de Solidarités Actives** : 0 800 844 044

Résidence des Jeunes Actifs 02 40 11 16 11

aphj.accueil@gmail.com

Pôle Emploi 39 49

Lundi, mardi, mercredi - 8h30 - 16h30 - Jeudi - 8h30 - 12h30

Vendredi - 8h30 - 15h30

Mission locale 02 40 42 96 76

Lundi - 13h30 - 17h30

Du mardi au vendredi - 9h - 12h30 / 13h30 à 17h

Bureau de poste 36 31

Lundi au vendredi 9h - 12h / 13h30 - 17h30

Samedi - 9h - 12h

Fêtes et spectacles

Le pas de bême

Théâtre à Athanor

Vendredi 6 avril - 20h30

Infos : centre culturel
Athanor - 02 40 24 73 30

Tamao

Ciné-spectacle à voir
en famille à Athanor

Mercredi 30 mai - 16h

Infos : centre culturel
Athanor - 02 40 24 73 30



19^e édition de la Fête Médiévale

Centre-ville

Samedi 2 et dimanche 3 juin

Cf. page 11

Festival 2 villages

A Clis et Queniquen

Samedi 16

et dimanche 17 juin

Infos : centre culturel
Athanor - 02 40 24 73 30
Cf. page 10

Fête de la Musique

Centre-ville

Jeudi 21 juin

Cf. page 5



Requiem allemand

Concert du chœur de l'Orchestre national des Pays de la Loire

Collégiale Saint-Aubin

Dimanche 15 avril - 17h

Le chœur de l'Orchestre national des Pays de la Loire chantera ce requiem allemand de Johannes Brahms. Dans cette version piano à quatre mains, donnée dans la majestueuse Collégiale Saint-Aubin, soixante-quinze choristes prêteront leur voix pour interpréter cette œuvre majeure, évoquant le souvenir des plus beaux lieder du compositeur. Sur des textes empruntés à la Bible allemande de Luther, Brahms se livre à une ample méditation funèbre. Marqué par un profond humanisme, ce requiem allemand, où passe un souffle romantique et printanier, constitue une véritable ode de consolation, alors que Brahms subissait le deuil de son ami Schumann et devait envisager celui, imminent, de sa mère. À côté de pensées empreintes de tristesse, s'épanouissent des hymnes d'espérance, de triomphe.

Infos : centre culturel Athanor - 02 40 24 73 30

Expositions

Exposition Porte Saint-Michel

Cf. rubrique Patrimoine
ci-contre

La Loire-Inférieure dans la Grande Guerre

Médiathèque Samuel
Beckett

Du 17 avril au 4 mai
aux heures d'ouverture
de la médiathèque

Infos : médiathèque
02 40 24 75 91



Lectures/ Écritures

Du côté de la médiathèque Samuel Beckett...

P'tit déj pour bébés lecteurs

Lectures pour les 0-4 ans

7 avril, 2 mai et 2 juin
10h30

Lectures sur le marché

Lectures pour les 0-6 ans
avec l'association
Mille-Feuilles et Petit Lu

Près de la collégiale

Samedi 14 avril
De 9h à 12h

Ra'conte moi

Lectures pour les 5-8 ans

Mercredis 18 avril,
23 mai et 13 juin - 16h



Lecture spectacle « Eclats »

Lecture sonore et en images
par la compagnie
La Fidèle idée

Jeudi 19 avril - 19h

LoLY BULLE

Bric'o'comptines
pour les 18 mois-3 ans
Samedi 21 avril - 10h30

Atelier d'écriture animé par Marie-Hélène Bahain

Pour ados et adultes

Samedi 2 juin
De 10h à 12h30
et de 14h à 16h30

Un peu, beaucoup, passionnément

J'ai toujours travaillé le bois
et j'en ai fait mon métier !
Samedi 9 juin - 15h

Infos : médiathèque
02 40 24 75 91

Jeu et multimédia

Soirée-jeu

Découverte de jeux
en famille à partir de 8 ans

Médiathèque Samuel Beckett

- Vendredi 13 avril de 20h à 22h
Coopérons pour gagner !
- Vendredi 1^{er} juin de 20h à 22h
Développement durable

Infos : médiathèque
02 40 24 75 91

De la page à l'écran : Lectures d'albums numériques

Animation multimédia
pour les 4-8 ans

Médiathèque Samuel Beckett

Samedi 28 avril - 10h30

Infos : médiathèque
02 40 24 75 91

Causons numérique

Discussion thématique
autour du numérique

Médiathèque Samuel Beckett

Mardi 29 mai - 18h :

Voyages voyages

Infos : médiathèque
02 40 24 75 91

Coding goûter

Animation multimédia
pour les 8-12 ans

Médiathèque Samuel Beckett

Mercredi 20 juin - 14h30

Infos : cybercentre
02 40 15 64 16

Environnement

Journée douce dans les marais salants

Dimanche 8 avril
de 9h30 à 17h30

Semaine Européenne du Développement Durable

Du mercredi 30 mai
au mardi 5 juin

Patrimoine

Les visites de Guérande

Les visites-familles Vacances de printemps

- La chasse aux dragons (3-6 ans)
Mardi - 10h30
- Le trésor de Guérande (à partir de 7 ans)
Mercredi et jeudi - 10h30

Les visites du clocher

Mai et juin, le vendredi à 10h, 11h, 16h et 17h.

Les visites thématiques

- Dimanche 15 avril : Cité et nature : patrimoine naturel et culturel dans la cité.
- Dimanche 20 mai : Guérande pendant la Première Guerre mondiale du Petit Séminaire au Monument aux morts
- Dimanche 17 juin : L'animal et l'homme dans le cadre des Journées du Patrimoine de Pays et des Moulins 15h-16h30

Les visites découvertes

- Avril : les écrivains racontent Guérande
- Mai : explorez les remparts de Guérande
- Juin : découvrez le nom des rues
Le vendredi à 14h30

Les visites générales

- La cité bretonne : lundi et mercredi à 14h30
- Le patrimoine caché : mardi, jeudi et samedi à 14h30.

Réservation conseillée :
Office de tourisme
02 40 24 96 71

La Nuit des Remparts

Dans le cadre de la
14^e édition de la Nuit
européenne des musées
Samedi 19 mai
De 19h à minuit

Les P'tits Explorateurs 4 à 6 ans

La cité en couleur
Vendredi 2 mai
de 10h à 11h30

Les Explorateurs 7 à 12 ans

Stage « grave
les animaux de la cité »
Du 26 au 27 avril de 14h à 17h

Inscriptions : École
des Arts et du Patrimoine
02 40 15 10 01

Balade numérique et patrimoniale

Pour toute la famille
De 15h à 17h30

- Samedi 21 avril :
Zoom sur Queniquen
- Samedi 28 avril :
Zoom sur Clis

Inscriptions : Cybercentre
02 40 15 64 16

Les remparts et la porte St-Michel

Visite du chemin de ronde
et de l'exposition temporaire
« Le camp d'internement du
petit séminaire 1914-1919 »
10h-12h30 puis 14h30-19h
(sauf le lundi matin)

Infos : Remparts
de Guérande
02 28 55 05 05

Cf. page 12



Collectif Arts de Bretagne

À Athanor

Du vendredi 20 avril au samedi 5 mai, le centre culturel Athanor accueille une exposition des artistes du Collectif des Arts de Bretagne. Ce collectif est composé d'une dizaine d'artistes professionnels, peintres et graveurs, des cinq départements de la Bretagne historique.

L'exposition brosse une large palette de l'art contemporain breton et permet aux artistes de montrer la diversité de leurs talents et les différents moyens d'expression artistique.

Du vendredi 20 avril au samedi 5 mai - de 14h à 18h (exposition ouverte du mardi au samedi) .

Infos : centre culturel Athanor - 02 40 24 73 30

Sports

Tournoi international de hardbat

Samedi 16
et dimanche 17 juin
Salle de Kerbiniou

Course cycliste nocturne des remparts

Vendredi 29 juin

4^e étape du Tour de France

Mardi 10 juillet
Cf. page 13

Divers

Don du sang

- Samedi 19 mai
de 8h30 à 12h
salle de l'amicale laïque
- Vendredi 20 avril
et 22 juin de 16h à 19h
salle polyvalente de Saillé



Café Mémoire et Répît

De 14h30 à 16h30 au Salon
de thé Céladon, 3 rue
des Lauriers à Guérande.

- Les aides possibles
au domicile
vendredi 20 avril
- Peut-on conduire
quand il y a diagnostic
de maladie d'Alzheimer ?
vendredi 18 mai
- Maladie Alzheimer :
idées reçues et regard
de l'autre
vendredi 15 juin

Cérémonies commémoratives

- Victoire de la France
et ses alliés du 8 mai 1945
- Appel du 18 juin 1940
du Général de Gaulle

Ciné m'accueille

Conditions
handi-accueillantes
Vendredi 8 juin
Ciné Presqu'île

FÊTE MÉDIÉVALE



SAMEDI 2 ET DIMANCHE 3 JUIN 2018

